ПАТРИОТ

«...Все мы вместе – это мы,

Тот народ, Россия.»

Александр Твардовский «Василий Теркин»

В рамках конкурса городов России «Города для детей.2019» (Задание №2), в преддверии празднования юбилейного года Великой Победы, в городе Ставрополе МБУ ДО «Центром внешкольной работы Промышленного района города Ставрополя» совместно с военнослужащими войсковой части 05525, 25 отдельного полка специального назначения ГРУ был подготовлен и проведён городской многоэтапный квест "Патриот".

В городских летних оздоровительных лагерях и площадках по месту жительства прошли отборочные игровые квесты патриотической направленности в целях сохранения исторической памяти и в ознаменование 75-летия Победы в Великой Отечественной войне.

Целью военно-спортивной командной игры являлось военно-патриотическое воспитание подростков в духе уважения к героическому прошлому нашего народа, готовности к защите Родины. Изучение патриотической истории России. Формирование навыков начальной военной подготовки, воспитание чувства товарищества, командного духа, сплоченности, ответственности.

В ходе подготовки к игре и в процессе самого Квеста «Патриот» у детей был ряд возможностей:

- расширить знания о Великой Отечественной войне, о подвиге советского народа средствами исторического и художественного приемов,
- сплочения единого подросткового коллектива,
- выбора коллективной стратегии и формы творческого самовыражения в ограниченной по времени реальности,
- преодоления физических и моральных трудностей, выработки навыков действия в экстремальных ситуациях,
- стремления к победе, командному успеху, развития поисковой активности, восприятия, коммуникативных навыков,
- самореализации в процессе игрового сотрудничества.

В 1 этапе Квеста «Патриот» прошел отборочный тур и подготовительные просветительско-обучающие мероприятия. Ребята подготовили название команды, эмблему, девиз и речевку. Ознакомились с информацией о земляках-героях Великой Отечественной войны, об освобождении нашего города от немецко-фашистских захватчиков, о героях Великой Отечественной войны, чьими именами названы улицы города Ставрополя, посетили экспозиции Краеведческого музея и Музейно-выставочного комплекса «Россия – моя история», Парка военной техники «Патриот», изучили достопримечательности города, памятники и мемориалы, посвященные подвигу нашего народа в годы военного лихолетья.

А учителя истории (из школ команд участников) познакомили ребят с музейными и архивными документами представленных военных событий. Ребята с особым вниманием слушали их рассказ о событиях военных лет в нашем городе и крае, о битве за Кавказ.

В финале встретились 15 команд (150 участников в возрасте 11 – 14 лет) из общеобразовательных учреждений г. Ставрополя.

Финальная игра Квеста «Патриот» проходила на территории 25 отдельного полка, где была организована выставка боевой техники и современного вооружения и технического оснащения разведки и десанта. А так же была организована работа военно-полевой кухни.

.

Во время Квеста перед подростковыми командами была поставлена «боевая задача»- выполнить задания для Разведки и Спецназа. (Задания для Разведки подготовлены военным консультантом войсковой части 05525, 25 отдельного полка специального назначения ГРУ, задания для Спецназа – педагогами Центра внешкольной работы Промышленного района города Ставрополя)

В процессе игры-квеста стратегия выполнения «боевой задачи» определялась командно. В «пакете», полученном каждой командой, были задания для разведки и спецназа. Выполнение этих заданий полностью зависело от командной стратегии.

Первое соревновательное задание помогло участникам окунуться в военные события. Ребятам предлагалось вспомнить наиболее яркие из них: необходимо было соотнести даты военного времени и названия сражений, операций.

В следующих испытаниях на станции «Имена героев» ребята показали свои знания и подготовленность: узнавали и называли имена героев Великой Отечественной войны, особо приятно, что ребята оказались знатоками героев-земляков: Марка Павловича Васякина, Леонида Ивановича Севрюкова, Андрея Емельяновича Короткова, Александра Ивановича Скокова, Ивана Алесеевича Бурмистрова, Василия Ивановича Петрова, Фёдора Андреевича Васильева, Матрёны Семёновны Ноздрачёвой.

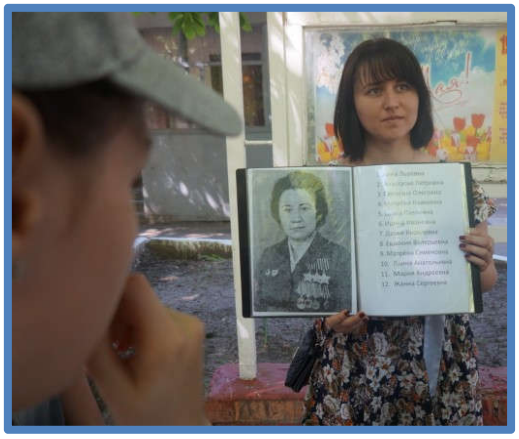

Успешно выполненные задания на станции «Песни военных лет» - подтвердили крылатую фразу «…После боя сердце просит музыки вдвойне…» ребята не только вставили пропущенные слова в военные песни, но и великолепно исполнили песни «Смуглянка», «Тёмная ночь», «Эх, путь-дорожка, фронтовая» и другие.

Такие станции как «Боевой листок», «Шифровка» потребовали от ребят интеллектуальной и творческой включенности.

1. ✈✌№✉🕯
2. ♊✉☼✌☯♊♎✉✈✉
3. ♊✉>@☺

В задании «Поиск» каждая команда получила фотографию объекта на территории войсковой части, который необходимо найти и сфотографироваться с ним. В находчивости, наблюдательности и ловкости соревновались ребята со стремлением к победе, к наилучшему результату.

В командно-спортивных испытаниях ребята проявили свои лучшие командные и физические данные. Дартс, установка палатки и сборы рюкзака, передача мяча и синхронные прыжки на скакалке - показали насколько сформированы у подростков военно-спортивные качества.

Особый интерес вызвало задание «Взять языка». Участники в пакете с заданием получили карточку с описанием человека – условно названного «Языком». По описанию необходимо было «вычислить» «Языка» и незаметно для других команд взять у него пароль. В случае ошибки, команде записывали в маршрутный лист штрафной балл.

- Голубые глаза
- Доброе сердце
- Короткая стрижка
- Строгий характер
- Железная хватка
- Носит часы
- Уверенные жесты
- На всех этапах квеста с вами

Задания для разведки предполагали поисковую активность команд.

Ребятам необходимо было найти различные виды современной военной техники и оружия и спец. снаряжения, сфотографироваться с военными объектами и провести сравнительный анализ.

- Найти специальное транспортное средство «Тигр»;
- Сколько человек может перевезти спец.транспортное средство «Тигр»?

- Найти специальное транспортное средство «Тигр» с боевым модулем дистанционного управления «Арбалет»

- Чем внешне отличается транспортное средство «Тигр» с боевым модулем дистанционного управления «Арбалет» от спец.транспортного средства «Тигр»
- Найти полевую кухню (КП-130). Сколько человек можно накормить с помощью данной полевой кухни?
- Найти парашютную систему «Арбалет-2». Назовите максимальный вес парашютиста со снаряжением для безопасного прыжка с данной парашютной системой.

- Найти крупнокалиберный Пулемет «Корд». Сколько весит пулемет без станка?
- Найти автоматический гранатомет станковый («АГС-17 Пламя»). Назовите начальную скорость гранаты.
-Найти бронетранспортер «БТР-82 АМ», сколько человек он может перевозить?
- У какого транспортного средства больше число колес - у «Тигра» или «БТР-82 АМ»? Насколько?
- Найти автомат АК-74М с подствольным гранатометом. Какова прицельная дальность стрельбы?
- Найти автомат АКМС с прибором для бесшумной стрельбы. Сколько патронов вмещает магазин?

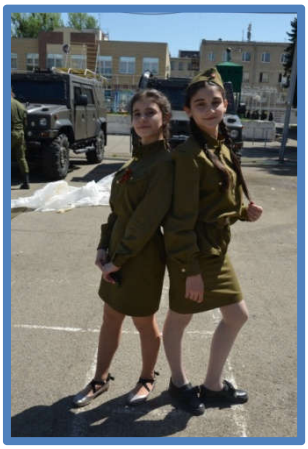

Педагог–хореограф с ребятами-волонтёрами организовала в завершении Квеста патриотический флешмоб. Под звуки песен военных лет, 150 детей в танце заявили: «Победа всегда с нами!»

После Квеста команды прошли в расположение военно-полевой кухни– отведать солдатской каши.

Пока в судейской коллегии осуществлялся подсчет результатов и определялись победители, руководство войсковой части предложила вниманию ребят документальный фильм о войсковой разведке, спецназе и десанте в/ч 05525.

В церемонии награждения команд приняли участие главный судья Городского многоэтапного Квеста «Патриот» Мирзаджанян Ж.С. - заместитель директора по организационно-массовой работе МБУ ДО «Центра внешкольной работы Промышленного района города Ставрополя», заместитель командира войсковой части 05525 подполковник Э. Тангаев, председатель городского благотворительного «Ребёнок - фонда» Майборода Т,В.

Командам за 1, 2, 3 место вручены дипломы и кубки, а команды победительницы (1 место) получили подарки от Ставропольского «Ребёнок»-фонда.

Победителями и призёрами Городского многоэтапного Квеста «Патриот» стали команды:

1 место разделили команды «Родники Отечества» (МБОУ СОШ № 34) и «Орлы Кавказские – золото нации» (МБОУ СОШ № 44)

2 место – Команда «Регион 26» (МБОУ СОШ № 26)

3 место – команда «Планета 21» (МБОУ СОШ № 21)

На протяжении всего городского многоэтапного квеста «Патриот» подростковые команды города продемонстрировали волю к победе, патриотический настрой и ориентированность на сохранение традиций, уважение героических подвигов соотечественников и приумножение памятных событий в истории Ставрополья и России.